

DIÁRIO DE PERNAMBUCO

FUNDADOR DOS ASSOCIADOS: ASSIS CHATEAUBRIAND

O JORNAL MAIS ANTIGO EM CIRCULAÇÃO NA AMÉRICA LATINA - 180 ANOS DE CREDIBILIDADE

R\$ 1,50

Quarta-feira Recife, 25 de outubro de 2006 - nº 298

tabela dos servidores

Os inativos do estado vão receber os vencimentos de outubro do dia 30 a 1º de novembro. Ativos recebem de 3 a 7 de novembro. VIDA URBANA B8

informática

Softwares e serviços disponíveis na internet ajudam a descobrir a velocidade real de sua conexão banda larga. D1 e D2

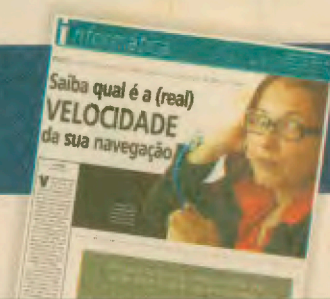

JUSTIÇA X RELIGIÃO

JUÍZA ORDENA TRANSFUSÃO DE SANGUE EM FILHA DE CASAL SEGUIDOR DAS TESTEMUNHAS DE JEOVÁ

Os pais da menina, que tem 8 anos e sofre de anemia falciforme, não permitiam o procedimento por questões religiosas. Um laudo médico atestava que ela se encontrava em estado iminente de morte. A autorização para que o médicos fizessem a transfusão, que aconteceu ontem à noite mesmo, foi concedida pela juíza Sônia Stamford, de Jaboatão. VIDA URBANA B5

Estado tem 66 crianças desaparecidas

Os casos de desaparecimentos de crianças e adolescentes registrados neste ano já superaram as ocorrências de todo o ano passado. De janeiro até ontem, foram notificados 282 casos, dos quais 66 continuam sem solução. No ano passado, a GPCA registrou 254 desaparecimentos, com 192 crianças encontradas. VIDA URBANA B6

BEBÊ DEIXADO EM CARRO

MÃE FOI A SHOW DE PAGODE E TRANCOU FILHO NO AUTOMÓVEL



Júlio Jacobina/DP



diário econômico

ALDO PAES BARRETO

e-mail: aldo@dpnet.com.br

Qual será o amanhã?

Parece fora de dúvidas que o econômico é quem comanda o processo eleitoral da sucessão. Seguramente não por conta do péssimo desempenho do Brasil no cenário mundial, quando o PIB repete 2005 e só vai crescer acima do Haiti, o que não é propriamente cenário digno de festejos. O Brasil perde o trem da história e não conseguiu chegar aos milhões de pessoas de países do Leste da Europa, da China, da Índia etc, que ascenderam ao mercado consumidor. Apesar das exportações brasileiras atingirem volumes recordes, os ganhos reais têm sido pequenos diante do tamanho das oportunidades. Mas é o momento

econômico interno, o acesso a um prato de comida, a garantia do dinheiro certo do Bolsa Família no final do mês, quem avaliza o governo e novamente irá endossar o cheque em branco para Lula continuar. É a realidade expressa pela voz das urnas. Se isso é bom ou é mau para o futuro da nação

Eleições refletem o momento econômico responsável por mais dinheiro no bolso dos mais pobres. E depois?

brasileira, só o tempo dirá. Ninguém duvida que é socialmente justo retirar milhares e milhares de pessoas da linha da pobreza. Como também é inquestionável ampliar o consumo de bens, aumentando a produção, gerando riquezas. Contudo, o que se pode esperar da segunda geração dos dependentes dessas bolsas, nascida, criada e amamentada com a bolsa da viúva, sem produzir qualquer contrapartida em troca? Uma geração que se acostumou a ter acesso ao consumo antes da educação?

Época A revista Época, que está nas bancas fez preciosa comparação entre duas cidades de comportamentos distintos no primeiro turno das eleições. Central do Maranhão (MA) tem 8,2 mil habitantes, renda per capita de R\$ 71/mês, boa parte bancada pelo Bolsa-Família que atende a 1.205 famílias. Lula teve 90,8% dos votos válidos.

Tempo No extremo Sul do Brasil, próximo à fronteira com o Uruguai, fica o município de Arroio do Padre, uma comunidade conservadora, descende de colonizadores alemães. São 2,3 mil habitantes, com renda per capita de R\$ 550. Apenas 80 famílias recebem a Bolsa. Alckmin teve 81,5% dos votos, Lula 11,4%. Lá não tem desemprego, nem violência.

Tempo quente Sobe a temperatura das relações Brasil x Bolívia. Ontem, o assessor especial para Assuntos Internacionais e atual coordenador da campanha presidencial, Marco Aurélio Garcia, disse que a Petrobras poderá sair da Bolívia, caso não chegue a um acordo satisfatório com Evo Morales. Breve, o Brasil também será autosuficiente em gás.

Bons frutos O Aeroporto Nilo Coelho, de Petrolina, completa 25 anos sob administração do Infraero neste sábado, com números expressivos. Este ano, até 30 de setembro, embarcaram ou desembarcaram 127 mil passageiros, um aumento de 16,4% sobre 2005. Já as exportações cresceram 68,2%. Foram 310 toneladas de cargas. Frutas principalmente.

Galope à beira-mar Waldemir Baldecera, do Boi Preto, vai orientar a linha grill que constará do cardápio da loja que a Netuno Alimentos vai abrir no Shopping Recife, batizado como "Empório Netuno". Especializada em frutos do mar, a empresa convidou o expert Baldecera para dirigir os cortes de carnes especiais.



Anatel Estudo anual elaborado pela Amcham (Câmara Americana de Comércio), divulgado ontem, concluiu que falta eficiência às atividades desenvolvidas pela Anatel, tanto na questão financeira e capacitação do quadro de pessoal como na garantia de suas competências. No quesito "transparência", o relatório observou leve melhora.

DUPLICAÇÃO // A verba liberada de R\$ 69 milhões vai ser usada em terraplanagem

Novos recursos para BR-101 só com a aprovação do OGU

TATIANA NASCIMENTO
DA EQUIPE DO DIÁRIO

Os consórcios responsáveis pelas obras de duplicação dos lotes 7 e 8 da BR-101 em Pernambuco terão que fazer render os R\$ 69 milhões repassados agora pelo governo federal. Novas liberações de recursos só acontecerão depois da aprovação no Congresso do Orçamento Geral da União (OGU) de 2007. Não custa lembrar que o OGU deste ano só saiu na segunda quinzena de abril. Segundo representantes do Departamento Nacional de Infra-Estrutura Terrestre (Dnit), os R\$ 69 milhões serão gastos na terraplanagem dos primeiros 20 quilômetros — dez em cada um dos lotes. Esses trabalhos devem durar quatro meses.

Ontem, o ministro dos Transportes, Paulo Sérgio Passos, assinou em Escada (Mata Norte) a ordem de serviço marcando o início das obras nos dois trechos, que somam 83,9 quilômetros. Os trabalhos custarão R\$ 480,7 milhões. Deixando o clima eleitoral transparecer na solenidade — que contou até com discurso do deputado federal Inocêncio Oliveira (PL) e assinatura no documento como testemunha do deputado estadual recém-eleito João da Costa (PT) — Passos afirmou que o objetivo do governo é transformar o corredor Nordeste da BR-101 em um canteiro de obras.

O ministro garantiu que, para o próximo ano, o OGU prevê R\$ 500 milhões para serem investidos nos três lotes de Pernambuco (o lote 6 está sendo executado pelo Exército desde dezembro de 2005). De acordo

TRECHOS

Lote 7

Trecho: Entronc PE-025/028/037 (Cabo) até entronc PE-064/065 (Ribeirão)

Extensão: 43,90 km

Valor total: R\$ 272,5 milhões

Recursos já liberados: R\$ 39,7 milhões

Desapropriações: 207

Valor das desapropriações: R\$ 10,1 milhões

Execução: Queiroz Galvão/Andrade Gutierrez/Roberto Odebrecht/Barbosa Melo

Prazo para entrega: 780 dias

Lote 8

Trecho: Entronc PE-064/065 (Ribeirão) até entronc PE-087/096 (Palmares)

Extensão: 40 km

Valor total: R\$ 208,2 milhões

Recursos já liberados: R\$ 29,3 milhões

Desapropriações: 42

Valor das desapropriações: R\$ 4,5 milhões

Execução: OAS/Camargo Corrêa/Mendes Júnior

Prazo para entrega: 870 dias



com Divaldo Câmara, chefe de serviços de engenharia do Dnit no estado, as obras do lote 7 serão iniciadas entre os Km 115 e 125. No total, o lote tem 43,9 quilômetros de extensão entre os municípios do Cabo de Santo Agostinho e Ribeirão. Foram reservados R\$ 39,7 milhões para o começo dos trabalhos no trecho. Está

previsto um gasto de R\$ 10,1 milhões com 207 desapropriações.

Do total de R\$ 69 milhões liberados agora, R\$ 29,3 milhões irão para o lote 8, que tem 40 quilômetros de extensão e segue de Ribeirão até Palmares. As obras serão iniciadas entre os Km 151 e 165. O custo com as 42 desapropriações será de R\$ 4,5 mi-

lhões. A rodovia duplicada vai cortar os municípios de Escada e Palmares. Em Ribeirão ela passará por fora da cidade, como no Cabo. O diretor geral do Dnit, Mauro Barbosa, afirmou que todas as obras em Pernambuco, na Paraíba e no Rio Grande do Norte serão concluídas até o final do primeiro trimestre de 2009.

Contorno Recife passará por recuperação

O ministro Paulo Sérgio Passos voltou a afirmar que pretende lançar ainda este ano o edital de licitação para as obras de recuperação do Contorno Recife da BR-101. Esse trecho da rodovia, que já é duplicado, vai de Igarassu até o viaduto da Coca-Cola, em Prazeres, e registra uma movimentação média diária de mais de 30 mil veículos. Só no trecho crítico entre os quilômetros 41 e 82 serão gastos R\$ 94 milhões.

Além da restauração da pista, serão construídos dois viadutos na entrada da Muribeca para desafogar o trânsito em Jaboatão.

"Assumi o compromisso de, tão logo concluído o projeto de engenharia, licitar. É uma obra importante, uma área ainda congestionada, tem problemas e nós também vamos resolver. Vamos entrar com o pé firme em 2007 já trabalhando", disse Paulo Sérgio Passos. De acor-

do com o coordenador do Dnit no estado, Marcos Crispim, será utilizado pavimento flexível (asfalto) na obra, diferente do pavimento rígido (concreto) em uso atualmente. É uma maneira de baratear os custos. Inicialmente, a obra estava orçada em R\$ 103 milhões.

O chefe de serviços de engenharia do Dnit no estado, Divaldo Câmara, disse que os outros 22 quilômetros do contorno — até o km 104,

no Cabo — receberão novo revestimento para a retirada dos desníveis. Segundo ele, as obras vão custar R\$ 6 milhões. "Depois haverá uma intervenção maior no local", comentou. A duplicação entre Igarassu e Prazeres foi concluída em 1979. Mais de 20 anos depois, o contorno foi completado até o Cabo. Em trinta anos de duplicação, no entanto, a manutenção sempre foi considerada deficitária.

Equipe localiza sete sítios históricos

A equipe do laboratório de arqueologia da UFPE já descobriu sete sítios históricos no lote 7 da duplicação da BR-101, entre os municípios do Cabo de Santo Agostinho e Ribeirão. Marcos Albuquerque, coordenador do laboratório e responsável pelas pesquisas, disse que os achados são fragmentos de louça inglesa utilizada no século XIX. Com essas descobertas, sobe para 66 o número de sítios históricos e pré-históri-

cos localizados no trecho pernambucano de duplicação da rodovia.

Albuquerque explicou que existe uma louça inglesa mais popular (chel edge) e outra mais sofisticada (flow blue), essa última utilizada provavelmente pelos senhores de engenho. "Esse tipo de material apareceu do Rio Grande do Norte até Pernambuco", comentou o arqueólogo. Ele lembrou que, como essa área foi trabalhada para

a agricultura desde a colonização, todas as peças se encontram fragmentadas. É diferente, por exemplo, do Recife Antigo, onde algumas peças foram encontradas inteiras. Ainda segundo Marcos Albuquerque, no lote 8 ainda não foi descoberto nenhum sítio.

Já no lote 6 das obras (entre Goiana e Igarassu) os pesquisadores localizaram 59 sítios, sendo três sítios pré-históricos, 11 sítios onde

aparece o histórico e pré-histórico, e 45 históricos. Nos sítios pré-históricos foram encontrados fragmentos de cerâmica grossa dos grupos Tupi Guarani. Os fragmentos estão sob a guarda do laboratório de arqueologia da UFPE. Mas, por força da lei, são considerados patrimônio da União. Durante o período de monitoramento — que deve se prolongar por mais três anos — é possível que apareçam mais sítios.